



PROBABLES AGRESIONES A INTEGRANTES DE CORPORACIONES DE SEGURIDAD Y PROCURACIÓN DE JUSTICIA EN JALISCO

22 de agosto de 2022



Total de probables víctimas de
agresiones: 341

- Probables víctimas de **desaparición: 15** (7 cuentan con reporte de desaparición. En 8 casos los medios de comunicación refieren que al delito de desaparición se sumaría el agravante de privación ilegal de la libertad)
- Probables víctimas **ilesas** durante agresión: **28**
- Probables víctimas **heridas: 172**
- Probables víctimas de **muerres violentas: 114**
- Probables víctimas de **violencia laboral y/o institucional: 3** personas identificadas y 3 casos más con número indeterminado de probables víctimas
- Probables víctimas de **amenazas: 9**

Fuente: registros en medios de comunicación monitoreados por la Unidad de Análisis y Contexto de la CEDHJ desde el 1 de enero de 2019 al 22 de agosto de 2022.

**PROBABLES AGRESIONES EN JALISCO, SEGÚN
CORPORACIÓN AFECTADA (2019-2022)**

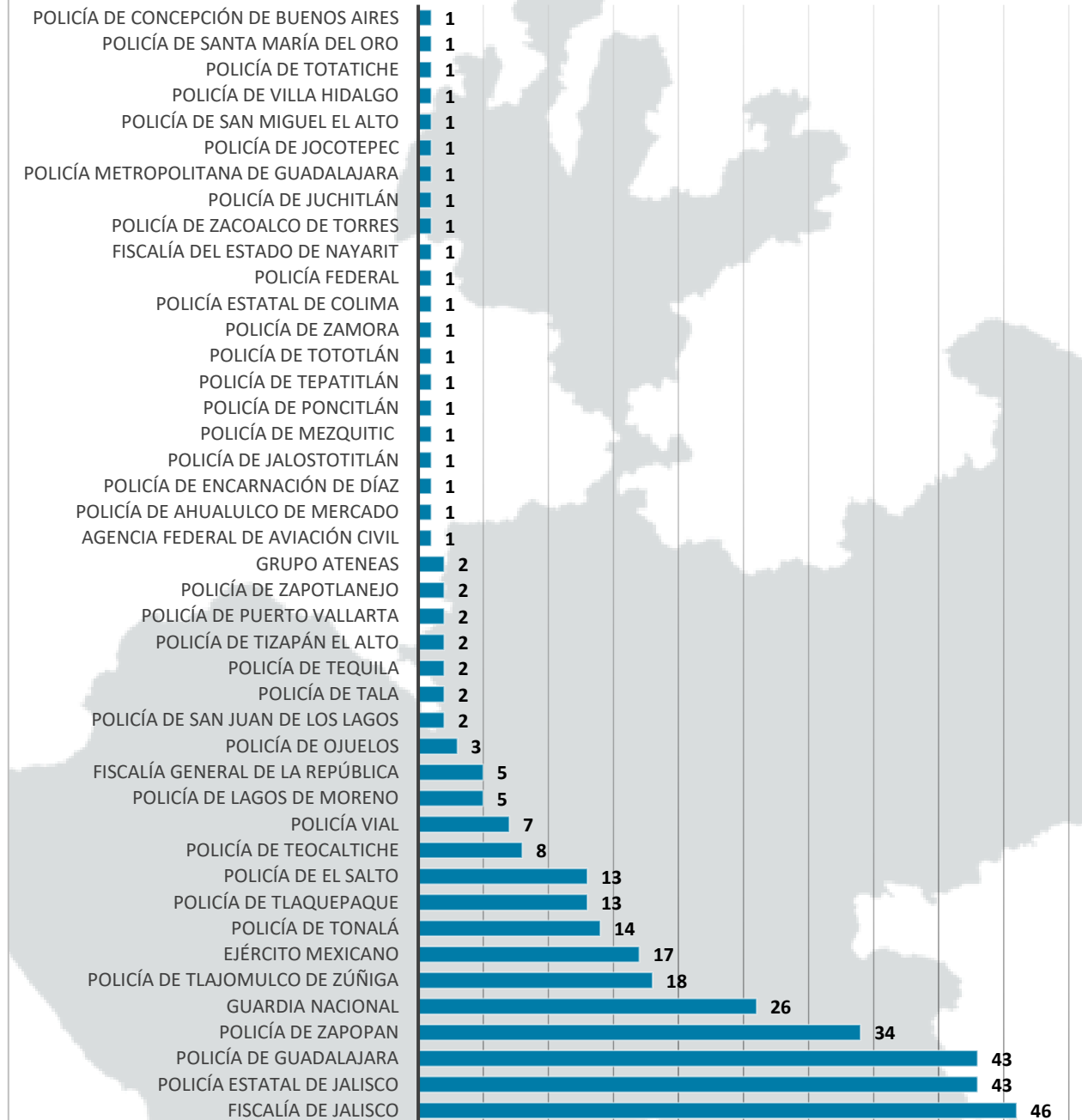

La corporación que ha registrado mayor número de hechos con características de agresión es la Fiscalía de Jalisco.

Fuente: registros en medios de comunicación monitoreados por la Unidad de Análisis y Contexto de la CEDHJ desde el 1 de enero de 2019 al 22 de agosto de 2022.



Actualización de hechos ocurridos del 15 al 22 de agosto de 2022

Concepción de Buenos Aires

16/08/2022

Cuatro policías municipales, dos hombres y dos mujeres, fueron sometidos e interrogados por un grupo de civiles armados. El hecho se videograbó y difundió a través de las redes sociales.

Guadalajara

19/08/2022

Agentes del grupo Ateneas fueron apedreadas al atender un reporte de agresión en el parque Morelos. Resultaron ilesas.

Zapopan

20/08/2022

Un elemento de la policía municipal fue atropellado en la colonia Arroyo Hondo. Cuando sucedió el hecho, el agente se ocupaba del reporte de un vehículo robado.

El Salto

21/08/2022

Las autoridades confirmaron la privación ilegal de la libertad de un elemento de la policía federal ministerial perteneciente a la Fiscalía General de la República, cuando se encontraba en la colonia San José Río Verde.

Fuente: registros en medios de comunicación monitoreados por la Unidad de Análisis y Contexto de la CEDHJ desde el 1 de enero de 2019 al 22 de agosto de 2022.

MUJERES INTEGRANTES DE CORPORACIONES DE SEGURIDAD Y PROCURACIÓN DE JUSTICIA AGREDIDAS

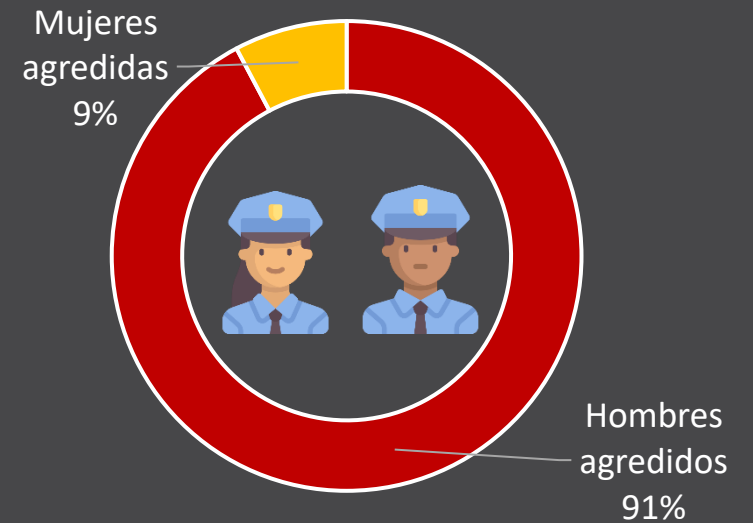
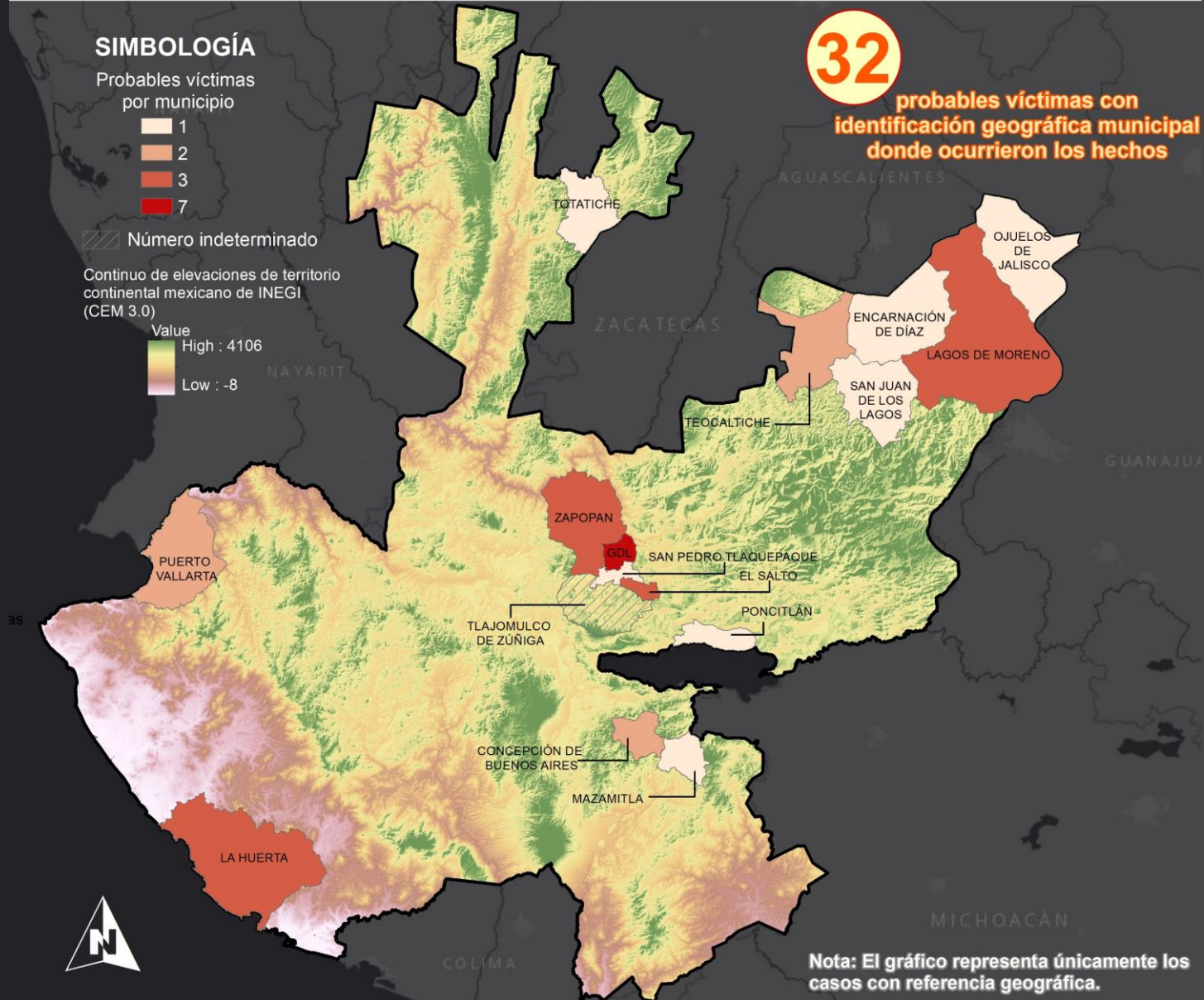

Fuente: registros en medios de comunicación monitoreados por la Unidad de Análisis y Contexto de la CEDHJ desde el 1 de enero de 2019 al 22 de agosto de 2022.

Fecha de elaboración:
22 de agosto del 2022

Fuente: Elaboración propia con base en registros en medios de comunicación monitoreados por la Unidad de Análisis y Contexto de la CEDHJ, desde el 01 de enero de 2019 al 22 de agosto del 2022.
<https://www.inegi.org.mx/app/geo2/elevacionesmex/>

Análisis y Contexto

CEDHJ
Comisión Estatal de Derechos Humanos Jalisco



AGRESIONES A INTEGRANTES DE CORPORACIONES DE SEGURIDAD Y PROCURACIÓN DE JUSTICIA EN MOMENTOS NO LABORALES

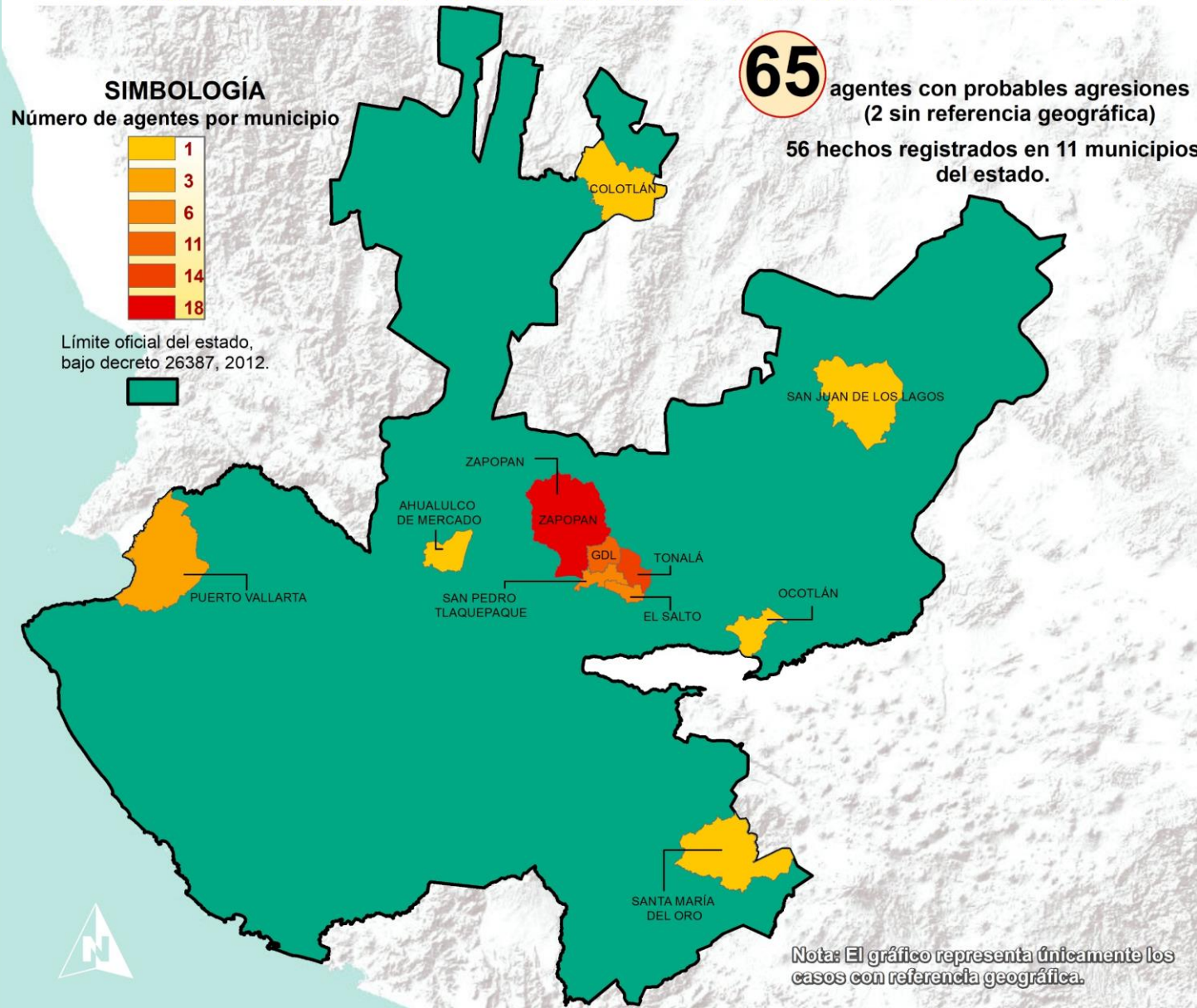

Agresión durante actividad no laboral 21%

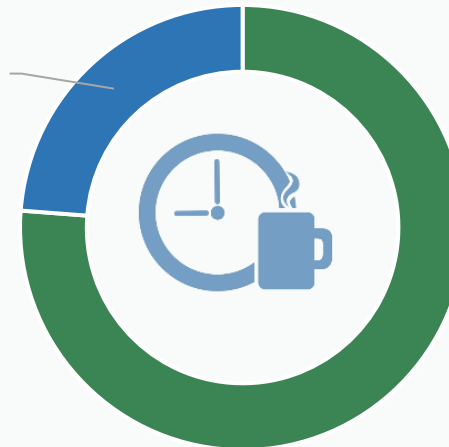

Agresión durante momento laboral 79%

Fuente: registros en medios de comunicación monitoreados por la Unidad de Análisis y Contexto de la CEDHJ desde el 1 de enero de 2019 al 22 de agosto de 2022.

Fecha de elaboración:
22 de agosto del 2022

Fuente: Elaboración propia con base en registros en medios de comunicación monitoreados por la Unidad de Análisis y Contexto de la CEDHJ, desde el 01 de enero de 2019 al 22 de agosto del 2022 .

Análisis y Contexto

CEDHJ
Comisión Estatal de Derechos Humanos Jalisco

MUERTES VIOLENTAS DE INTEGRANTES DE CORPORACIONES DE SEGURIDAD Y PROCURACIÓN DE JUSTICIA

Integrantes	Municipio	Clave en mapa
14	TONALÁ	101
11	ZAPOPAN	120
10	TEOCALTICHE	91
9	EL SALTO	70
9	SAN PEDRO TLAQUEPAQUE	98
8	LAGOS DE MORENO	53
7	GUADALAJARA	39
7	LA HUERTA	43
5	ENCARNACIÓN DE DÍAZ	35
3	TLAJOMULCO DE ZÚÑIGA	97
3	TEPATITLÁN DE MORELOS	93
3	PUERTO VALLARTA	67
2	JOCOTEPEC	50
2	MAZAMITLA	59
2	OJUELOS DE JALISCO	64
2	PONCITLÁN	66
2	TOTATICHE	104
2	ETZATLÁN	36
1	SAN JUAN DE LOS LAGOS	73
1	TIZAPÁN EL ALTO	96
1	OCOTLÁN	63
1	UNIÓN DE TULA	110
1	CAÑADAS DE OBREGÓN	117
1	ZACOALCO DE TORRES	119
1	ZAPOTLANEJO	124
1	SANTA MARÍA DEL ORO	56
109		

114

registros en el estado, únicamente 109 reportan referencia geográfica municipal

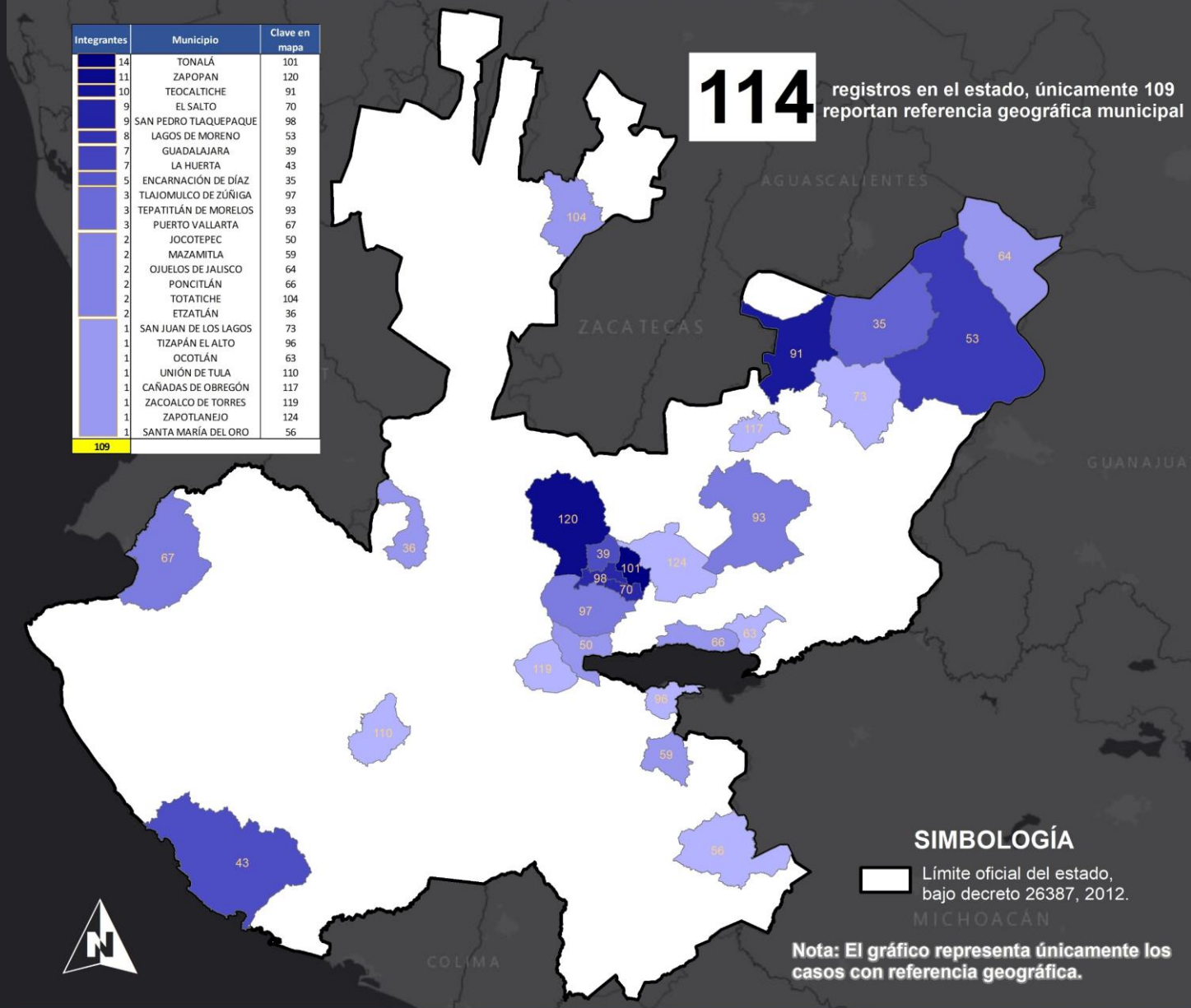

SIMBOLOGÍA

▭ Límite oficial del estado, bajo decreto 26387, 2012.

Nota: El gráfico representa únicamente los casos con referencia geográfica.

Fuente: registros en medios de comunicación monitoreados por la Unidad de Análisis y Contexto de la CEDHJ desde el 1 de enero de 2019 al 22 de agosto de 2022.

Fecha de elaboración:
22 de agosto del 2022

Fuente: Elaboración propia con base en registros en medios de comunicación monitoreados por la Unidad de Análisis y Contexto de la CEDHJ, desde el 01 de enero de 2019 al 22 de agosto del 2022.



INTEGRANTES DE CORPORACIONES DE SEGURIDAD Y PROCURACIÓN DE JUSTICIA CON LESIONES

Agentes de seguridad	Municipio	Clave en mapa
36	GUADALAJARA	39
23	ZAPOCAN	120
19	TLAJOMULCO DE ZÚÑIGA	97
13	EL SALTO	70
7	OJUELOS DE JALISCO	64
7	ENCARNACIÓN DE DÍAZ	35
7	PUERTO VALLARTA	67
7	SAN PEDRO TLAQUEPAQUE	98
6	LAGOS DE MORENO	53
6	TONALÁ	101
6	ZAPOTLANEJO	124
5	CASIMIRO CASTILLO	21
4	UNIÓN DE TULA	110
4	ZAPOTLÁN DEL REY	123
3	TEOCALTICHE	91
3	VILLA HIDALGO	116
2	PONCITLÁN	66
2	TALA	83
2	TEPATITLÁN DE MORELOS	93
2	TEQUILA	94
2	TIZAPÁN EL ALTO	96
1	COLOTLÁN	25
1	MAZAMITLA	59
1	TOMATLÁN	100
1	VALLE DE JUÁREZ	112
1	TOTATICHE	104
1	CAÑADAS DE OBREGÓN	117
172		

172 agentes con lesiones en:
108 hechos de agresión registrados en 27 municipios del estado.

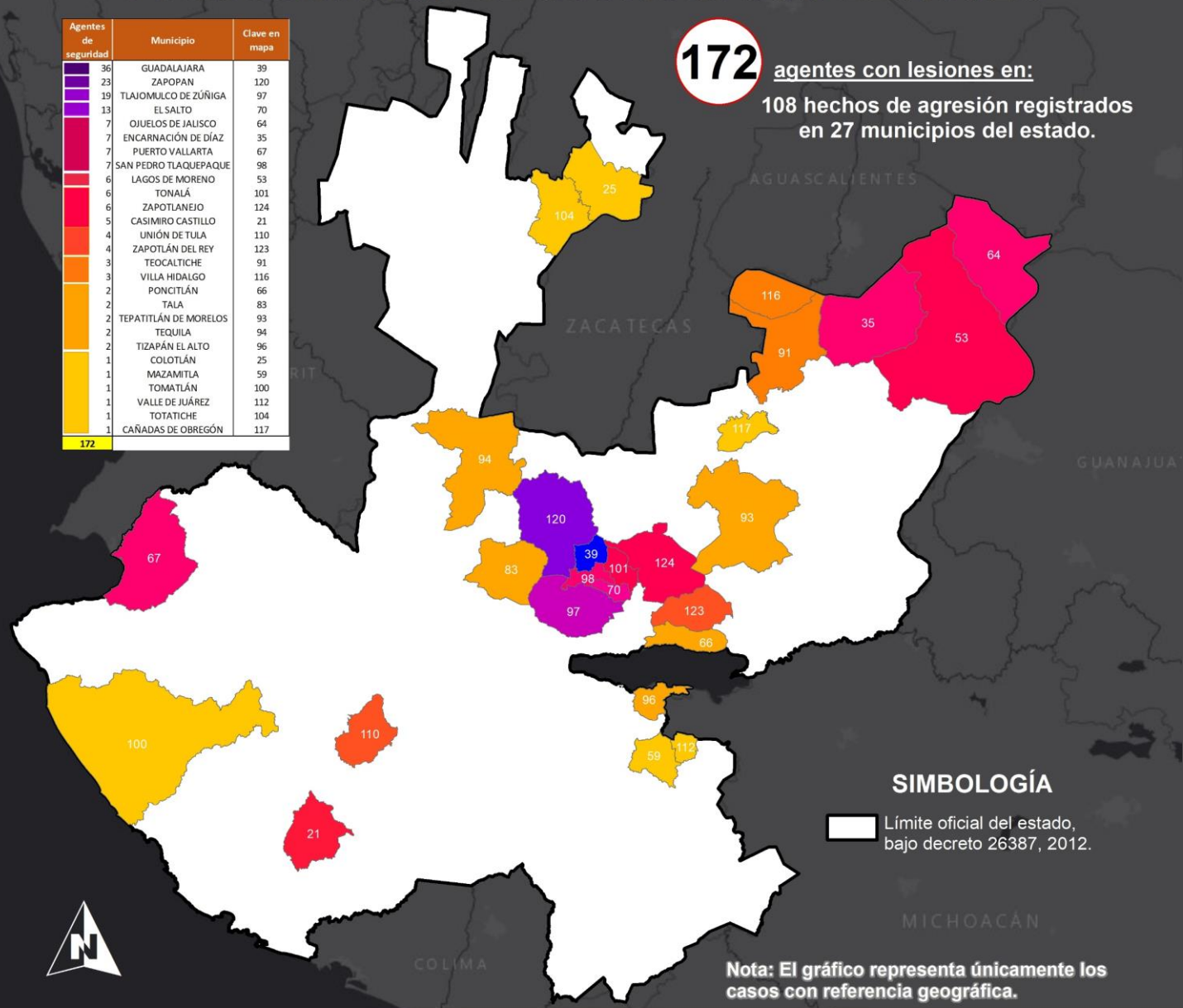

SIMBOLOGÍA

▭ Límite oficial del estado, bajo decreto 26387, 2012.

Nota: El gráfico representa únicamente los casos con referencia geográfica.

Fuente: registros en medios de comunicación monitoreados por la Unidad de Análisis y Contexto de la CEDHJ desde el 1 de enero de 2019 al 22 de agosto de 2022.

Fecha de elaboración:
22 de agosto del 2022

Fuente: Elaboración propia con base en registros en medios de comunicación monitoreados por la Unidad de Análisis y Contexto de la CEDHJ, desde el 01 de enero de 2019 al 22 de agosto del 2022.

Análisis y Contexto

CEDHJ
Comisión Estatal de Derechos Humanos Jalisco